Пролетарии всех стран, соединяйтесь!

Адыгейская правда

Орган Адыгейского обкома и Майкопского горкома ВКП(б) и областного Совета депутатов трудящихся

№ 8 (3778) | Воскресенье, 21 января 1945 г. | Год издания 22 Цена 20 коп.

Осуществляя гениальные заветы Ленина, под водительством Сталина наша страна идет к полной победе над врагом.

Да здравствует ленинизм, наше верное, испытанное в боях знамя!

ПРИКАЗ
ВЕРХОВНОГО ГЛАВНОКОМАНДУЮЩЕГО

Командующему войсками 1-го Украинского фронта
Маршалу Советского Союза КОНЕВУ

Начальнику штаба фронта
Генералу армии СОКОЛОВСКОМУ

Войска 1-го **Украинского** фронта, в результате умелого обходного маневра в сочетании с атакой с фронта, сегодня, 19 января, штурмом овладели древней столицей и одним из важнейших культурно-политических центров союзной нам **Польши — городом Краков** — мощным узлом обороны немцев, прикрывающим подступы к Домбровскому угольному району.

В боях за овладение городом **Краков** отличились войска генерал-лейтенанта **Коровникова**, генерал-полковника **Курочкина**, генерал-майора **Ковальчука**, генерал-майора **Гончарова**, генерал-майора **Козачек**, генерал-майора **Андреева**, генерал-майора **Озимина**, генерал-майора **Тертышного**, генерал-майора **Гришина**, полковника **Виноградова**, полковника **Ромашина**, генерал-майора **Зубова**, полковника **Петренко**, полковника **Кучеренко**, полковника **Казаринова**, генерал-майора **Метальникова**, генерал-майора **Родионова**; танкисты генерал-полковника танковых войск **Новикова**, генерал-лейтенанта танковых войск **Полубоярова**, полковника **Волкова**, генерал-майора танковых войск **Романова**, полковника **Душака**, подполковника **Приходько**, подполковника **Куркоткина**, подполковника **Скиданова**, полковника **Леонова**, подполковника **Ищенко**, подполковника **Симченко**, полковника **Чистякова**, подполковника **Кузнецова**, подполковника **Гуменчука**; артиллеристы генерал-лейтенанта артиллерии **Семенова**, генерал-майора артиллерии **Дорофеева**, генерал-майора артиллерии **Кабатчикова**, генерал-майора артиллерии **Волкенштейна**, полковника **Купова**, полковника **Барсова**; летчики генерал-полковника авиации **Красовского**, генерал-майора авиации **Пронина**, генерал-лейтенанта авиации **Рязанова**, генерал-майора авиации **Горлаченко**, генерал-майора авиации **Архангельского**, генерал-майора авиации **Полбина**, генерал-лейтенанта авиации **Угина**, полковника **Мачина**, полковника **Кожемякина**, полковника **Чумаченко**, подполковника **Шундрикова**, подполковника **Доиченко**; генерал-лейтенанта инженерных войск **Галицкого**, полковника **Булахова**, генерал-майора инженерных войск **Концевого**, полковника **Серебрякова**, полковника **Кордюкова**, полковника **Костенко**; связисты генерал-лейтенанта войск связи **Булычева**, полковника **Рогова**, генерал-майора **Нестерова**, подполковника **Денисенко**, подполковника государственной безопасности **Герик**.

В ознаменование одержанной победы соединения и части, наиболее отличившиеся в боях за овладение **Краковом**, представить к присвоению наименования **„Краковских"** и к награждению орденами.

Сегодня, 19 января, в 23 часов столица нашей Родины **Москва** в имени Родины салютует доблестным войскам 1-го **Украинского** фронта, овладевшим древней столицей союзной нам **Польши** городом **Краков**,—двадцатью четырьмя артиллерийскими залпами из трехсот двадцати четырех орудий.

За отличные боевые действия **объявляю благодарность** руководимым Вами войскам, участвовавшим в боях за освобождение **Кракова**.

Вечная слава героям, павшим в боях за свободу и независимость нашей Родины и союзной нам Польши!

Смерть немецким захватчикам!

Верховный Главнокомандующий
Маршал Советского Союза И. СТАЛИН.

19 января 1945 года.
№ 230.

Верховному Главнокомандующему Маршалу Советского Союза Сталину

Москва, Кремль.

Радостно взволнованные освобождением нашей замученной столицы Варшавы, освобождением миллионов наших братьев и сестер, тысяч городов и сел, выражаем Вам, Маршал Сталин, от имени всего польского народа и в Вашем лице доблестной Красной Армии и всему советскому народу самую глубокую и искреннюю благодарность.

Польский народ никогда не забудет, что он получил свободу и возможность восстановления своей независимой государственной жизни благодаря блестящим победам советского оружия и благодаря обильно пролитой крови героических советских бойцов.

Переживаемые сейчас нашим народом радостные дни освобождения от германского ига еще сильнее укрепят нерушимую дружбу между нашими народами.

Президент Крайовой Рады Народовой
Беруг,

Премьер-Министр Временного Правительства
Осубка-Моравский,

Главнокомандующий Войска Польского
Роля-Жимерский

Президенту Крайовой Рады Народовой г-ну Б. БЕРУТ
Премьер-Министру Временного Правительства Польской Республики г-ну Э. ОСУБКА-МОРАВСКОМУ,
Главнокомандующему Войска Польского генерал-полковнику М. РОЛЯ-ЖИМЕРСКОМУ

Люблин.

Сердечно благодарю Вас за выраженные Вами дружеские чувства в связи с освобождением столицы Польской Республики—Варшавы.

Выражаю уверенность, что совместные усилия Красной Армии и Польского Войска приведут к скорому и полному освобождению братского польского народа от ига немецко-фашистских захватчиков.

Да здравствует свободная и независимая демократическая Польша!

И. СТАЛИН.

19 января 1945 года.

По ленинскому пути, под водительством Сталина

Прошел 21 год с тех пор, как ушел от нас организатор партии большевиков, основатель советского государства, великий деятель марксистской науки — Владимир Ильич Ленин.

21 год после смерти Ленина — это период напряженной борьбы за осуществление ленинско-сталинского плана построения социалистического общества, за исторические завоевания Великой Октябрьской социалистической революции. Каждый год из прошедших лет после смерти Ленина в жизни нашего государства, нашей партии, нашего народа был насыщен историческими событиями, подтверждающими великую правду ленинизма.

Истекший год ознаменовался крупнейшими военно-политическими и международными событиями и принес с собой новое замечательное подтверждение силы и жизненности идей Ленина.

Доблестная Красная Армия под водительством товарища Сталина нанесла в 1944 году немецким войскам сокрушительные удары и изгнала немецких оккупантов из пределов Советского Союза.

Осуществляя планы Верховного Главнокомандования, Красная Армия на всем протяжении советско-германского фронта, от Баренцова до Черного моря, наносила решительные поражения германской армии, освободила территорию СССР от врага и полностью восстановила советские государственные границы.

„Отныне и навсегда наша земля свободна от гитлеровской нечисти" (Сталин).

Война перенесена на территорию врага. Красная Армия совершила беспримерные в истории войн походы за пределы нашего государства. Советские войска преследуют раненого фашистского зверя для того, чтобы добить его в его собственной берлоге. Преследуя врага, советские воины помогают полякам, сербам, хорватам, словенам, чехам, словакам, норвежцам и другим народам Европы избавиться от фашистского рабства, завоевать свободу и независимость. Ленин учил советский народ стоять на страже мира и свободы народов, протягивать руку помощи народам, борющимся против реакции и агрессии. Следуя заветам великого Ленина, советский народ своей самоотверженной борьбой против гитлеровской Германии спас цивилизацию Европы от фашистского варварства и мракобесия, отвел от человечества угрозу порабощения. В этом величайшая заслуга нашего народа перед историей.

За истекший год Красная Армия вывела из войны на стороне Германии Румынию, Финляндию, Болгарию. Эти государства порвали с фашистской Германией и объявили ей войну. Немцы потеряли и своего последнего союзника Венгрию. Советские войска уже очистили от немецких захватчиков свыше 4/5 венгерской территории.

За прошедший год наша героическая Красная Армия изгнала немцев с территории, равной почти миллиону квадратных километров, не считая освобожденной территории СССР. Она избавила от немецкой оккупации десятки миллионов населения европейских государств.

Товарищ Сталин в своем докладе 6 ноября 1944 года указал, что новым моментом за истекший год войны является тот факт, что Красная Армия вела свои операции против немецких войск не в одиночестве, а совместно с войсками наших союзников. Великие победы Красной Армии на востоке создали необходимые условия для наступательных операций наших союзников на западе.

Красная Армия, сковавшая на советско-германском фронте до двухсот дивизий противника, помогла армиям наших союзников разбить немецкие войска и вышибить их из пределов средней Италии, Франции, Бельгии и значительной части Голландии.

Истекший год был годом торжества общего дела борьбы против германской коалиции, во имя которого народы Советского Союза, Великобритании и Соединенных Штатов Америки объединились в боевой союз. Упрочилось

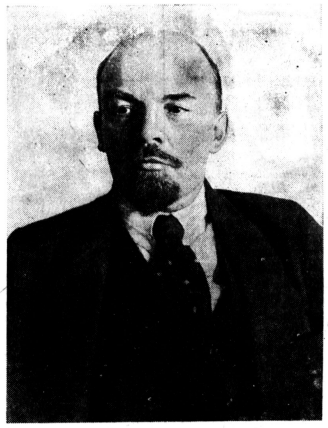

единство и согласованность действий союзных держав против фашистской Германии. Гитлеровская Германия, зажатая в тисках между двумя фронтами, поставлена на край пропасти, и никакие ухищрения врага не спасут ее от неминуемого полного разгрома.

Большевистская партия обеспечила историческую победу Советского народа в войне против фашистской Германии потому, что она руководствовалась бессмертным учением Ленина.

В Великой Отечественной войне советский народ шел под знаменем передовой теории марксизма-ленинизма, великих идей Ленина—Сталина. Война еще раз показала могучую силу марксистско-ленинской теории, ее мобилизующую и организующую роль.

В ходе Отечественной войны с еще большей яркостью обнаружилась жизненность и могущество созданного великим Лениным советского государства.

Советское государство, руководимое товарищем Сталиным, оказалось самым прочным и незыблемым из всех государств мира.

Советский строй, установленный в нашей стране в результате победы Октябрьской социалистической революции, явился наиболее жизнеспособным строем, соответствующим коренным интересам масс. Советская власть создала условия для пробуждения и расцвета творческих и организаторских способностей трудящихся. Она дала ранее угнетенным и эксплоатируемым народам царской России свободную жизнь и право устраивать свою судьбу в соответствии с их жизненными интересами.

Социалистический строй, воплотивший в жизнь бессмертные идеи ленинизма, в дни Отечественной войны с немецко-фашистскими захватчиками дал нашему народу и нашим вооруженным силам великую и непреоборимую силу. Война показала, что СССР является могучей державой, способной не только отстоять свою независимость в борьбе с немецкими захватчиками, но и разгромить их.

Война явилась суровым испытанием силы советского государства. Из этого испытания наш народ вышел с честью. Это мы могли сделать потому, что под руководством товарища Сталина последовательно осуществляли заветы великого Ленина.

Ленин учил нашу партию, что ее первейшей заботой должна быть забота об укреплении военно-экономической мощи нашей страны. Он говорил:

„Итти вперед по этому пути, не падая духом от поражений, собирать камень за камушком прочный фундамент социалистического общества, работать, не покладая рук, над созданием дисциплины и самодисциплины, над укреплением везде и всюду организованности, порядка, деловитости, стройного сотрудничества всенародных сил, всеобщего учета и контроля за производством и распределением продуктов — таков путь к созданию мощи военной и мощи социалистической". (Ленин, собр. сочин. т. XXII, стр. 376-377).

Наша партия, следуя заветам Ленина, под руководством товарища Сталина обеспечила создание несокрушимой военно-экономической и социалистической мощи Советского Союза.

Ленин учил нашу партию, что действительной и единственной базой для создания мощного социалистического государства является крупнейшая машинная промышленность, что без нее мы не сумеем укрепить завоевания советской власти. Товарищ Сталин разработал и осуществил план социалистической индустриализации страны. В результате проведения сталинских пятилеток наша страна из страны отсталой в технико-экономическом отношении превратилась в могучую индустриально-колхозную державу, способную обеспечить Красную Армию всем необходимым для защиты свободы и независимости нашей советской Родины.

В прошлую мировую войну Россия оказалась под ударом военного разгрома, так как промышленность царской России не могла обеспечить армию даже сравнительно несложной боевой техникой. В нынешней войне Советский Союз не только выдержал натиск немецко-фашистских полчищ, но и нанес им смертельный удар. При этом надо иметь в виду то обстоятельство, что в этой войне фашистская Германия и ее армии были значительно сильнее, опытнее и более подготовленными по сравнению с Германией и ее армией во всех войнах прошлого. Известно, что кроме военно-экономической мощи своего государства, гитлеровцы использовали в войне против нас силы почти всей Европы. Несмотря на это, Германия оказалась на краю гибели. Советский Союз превзошел по силе гитлеровскую Германию. Отсюда особенно ярко видно, какой гигантский шаг вперед сделала наша страна за 27 лет социалистического строительства.

Опыт войны показал, что ни одна армия никогда не имела такой прочной поддержки со стороны тыла, как наша Красная Армия. Советский народ, воодушевленный благородными целями Отечественной войны, мужественно переносит тяготы войны, чтобы отстоять честь, свободу и независимость нашей социалистической отчизны, великое дело Ленина-Сталина. В этой войне наш народ показал глубокую преданность своей советской Родине и проявил себя, как народ-герой, слава о котором будет жить в веках. „Наш народ, — говорил товарищ Сталин, — по праву стяжал себе славу героического народа".

Под руководством Ленина и Сталина большевики создали Союз Советских Социалистических Республик — могучее многонациональное государство, крепости которого может позавидовать любое государство мира.

Нерушимая ленинско-сталинская дружба народов СССР с особой силой проявилась в Великой Отечественной войне. Защита Родины стала кровным общим делом всех советских народов без различия национальности и вероисповедания. Утвердившаяся в нашей стране ленинско-сталинская идеология равноправия всех рас и наций, идеология дружбы народов одержала полную победу над идеологией звериного национализма и расовой ненависти гитлеровцев. Советская идеология явилась той силой, которая сплотила народы нашей страны в единую семью и помогла им сблизиться со всеми другими свободолюбивыми народами мира.

Проводимая Советским Союзом политика уважения прав других народов, их государственного суверенитета, завоевала симпатии свободолюбивых народов в нашей стране, стала знаменем объединения демократических стран в борьбе против гитлеровской Германии. В ходе войны неуклонно рос международный авторитет Советского Союза.

Политика расовой ненависти, проводимая фашистами, стала источником внутренней слабости и внешнеполитической изоляции Германии. Если в 1942 году на стороне немцев против Советского Союза участвовало более 60 дивизий вассальных армий, а в 1943 году—50 дивизий, то теперь у них нет больше этих дивизий.

Если до нападения на Советский Союз гитлеровская Германия имела дипломатические отношения с 41 государством, то теперь с Германией поддерживают дипломатические отношения только 8 государств. Таков результат внешнеполитической изоляции гитлеровской Германии.

Германия лишилась большинства внешних источников стратегического сырья, поскольку балканские государства, Франция, Бельгия и другие важные в экономическом отношении районы Европы освобождены от немецких захватчиков армиями Объединенных Наций. Это не могло не отразиться на экономическом положении Германии, на ее сырьевых и промышленных резервах. Это один из самых решительных и чувствительных ударов по фашистской Германии, подрывающих ее возможности вести длительную войну.

Дни кровавого фашизма сочтены. Недалек час, когда Красная Армия вместе с армиями наших союзников добьет раненого фашистского зверя в его берлоге и водрузит над Берлином знамя победы.

Советский народ понимает, что осталось пройти наиболее трудную часть пути, что впереди предстоят самые ожесточенные бои. Немецко-фашистские захватчики не остановятся ни перед какими средствами, чтобы оттянуть неизбежную и гибельную для них развязку.

(Окончание см. на 2-й стр.).

ПРИКАЗ
ВЕРХОВНОГО ГЛАВНОКОМАНДУЮЩЕГО

Командующему войсками 1-го Белорусского фронта

Маршалу Советского Союза ЖУКОВУ

Начальнику штаба фронта

Генерал-полковнику МАЛИНИНУ

Войска 1-го **Белорусского** фронта, совершив стремительный обходный маневр к западу от **Варшавы**, заняли город **Жирардув**, перерезали дороги на **Сохачев**, форсировали **Вислу** севернее **Варшавы** и, отрезав, таким образом, **Варшаву** с запада,—сегодня, 17 января, путем комбинированного удара с севера, запада и юга, овладели столицей союзной нам Польши городом **Варшава**—важнейшим стратегическим узлом обороны немцев на реке **Висла.**

В боях за овладение городом **Варшава** отличились войска генерал-майора **Перхоровича**, генерал-полковника **Белова**, 1-й Польской армии генерал-лейтенанта **Поплавского**, генерал-лейтенанта **Лукьяненко**, генерал-майора **Стражевского**, генерал-лейтенанта **Пулко-Дмитриева**, генерал-майора **Андреева**, генерал-майора **Анашкина**, генерал-майора **Позняка**, генерал-майора **Чернова**, полковника **Выдригана**, генерал-майора **Заикина**, полковника **Соловьева**, полковника **Павловского**, полковника **Музыкина**, генерал-майора **Роткевича**, полковника **Шейпака**, генерал-майора **Бевзюка**, полковника **Зайковского**, генерал-майора **Киневич**, полковника **Радзивановича**; артиллеристы генерал-лейтенанта артиллерии **Година**, генерал-майора артиллерии **Модзелевского**, генерал-майора артиллерии **Пласкова**, полковника **Блонского**, полковника **Викентьева**, полковника **Скоковского**, полковника **Белиховского**, полковника **Керп**, полковника **Прокоповича**, полковника **Грехова**, генерал-майора артиллерии **Лярского**, полковника **Колоколова**, полковника **Еловатского**, полковника **Юргелевича**, полковника **Васицева**, подполковника **Мухачева**, майора **Поповича**, подполковника **Васильева**, подполковника **Михайловского**; танкисты генерал-полковника танковых войск **Богданова**, генерал-лейтенанта **Радзиевского**, генерал-майора танковых войск **Веденеева**, генерал-майора танковых войск **Телякова**, генерал-лейтенанта танковых войск **Кривошеина**, генерал-майора танковых войск **Кретова**, подполковника **Белобородова**, подполковника **Коростий**, полковника **Еременева**, полковника **Малютина**, подполковника **Цурычкина**; летчики генерал-полковника авиации **Руденко**, генерал-лейтенанта авиации **Брайко**, генерал-лейтенанта авиации **Савицкого**, генерал-майора авиации **Каравацкого**, генерал-майора авиации **Дзусова**, генерал-майора авиации **Токарева**, полковника **Тимофеева**, полковника **Белоусова**, полковника **Сухорябова**, генерал-майора авиации **Комарова**, полковника **Рассказова**, подполковника **Наконечникова**, полковника **Ситкина**, полковника **Бузылева**, полковника **Беркаль**, полковника **Иванова**, полковника **Ромейко**, подполковника **Шерстюка**, подполковника **Гавриличенко**; саперы генерал-майора инженерных войск **Комарова**, генерал-майора инженерных войск **Вордзиловского**, полковника **Бельского**, полковника **Киселева**, полковника **Любанского**, полковника **Пузерецкого**, подполковника **Ховратович**; связисты полковника **Соловьева**, полковника **Сучек**, полковника **Зарудского**, полковника **Смолий**, подполковника **Вакиш**, подполковника **Ступаченко.**

В ознаменование одержанной победы соединения и части, наиболее отличившиеся в боях за овладение городом **Варшава**, представить к присвоению наименования **„Варшавских"** и к награждению орденами.

Сегодня, 17 января, в 19 часов столица нашей Родины **Москва** от имени Родины салютует доблестным войскам 1-го Белорусского фронта, в том числе 1-й Польской армии, овладевшим столицей Польши городом **Варшава**,—двадцатью четырьмя артиллерийскими залпами из трехсот двадцати четырех орудий.

За отличные боевые действия **объявляю благодарность** руководимым Вами войскам, в том числе войскам 1-й Польской армии, участвовавшим в боях за освобождение **Варшавы.**

Вечная слава героям, павшим в боях за свободу и независимость нашей Родины и союзной нам Польши!

Смерть немецким захватчикам!

Верховный Главнокомандующий
Маршал Советского Союза И. СТАЛИН.

17 января 1945 года.
№ 223.

ПРИКАЗ
ВЕРХОВНОГО ГЛАВНОКОМАНДУЮЩЕГО

Командующему войсками 3-го Белорусского фронта

Генералу армии ЧЕРНЯХОВСКОМУ

Начальнику штаба фронта

Генерал-полковнику ПОКРОВСКОМУ

Войска 3-го **Белорусского** фронта, перейдя в наступление, при поддержке массированных ударов артиллерии и авиации прорвали долговременную глубоко эшелонированную оборону немцев в Восточной Пруссии и, преодолевая упорное сопротивление противника, за пять дней наступательных боев продвинулись вперед до 45 километров, расширив прорыв до 60 километров по фронту.

В ходе наступления войска фронта штурмом овладели укрепленными городами **Пилькаллен, Рагнит** и сильными опорными пунктами обороны немцев **Шилленен, Ланденен, Куссен, Науйенингкен, Ленгветен, Краупишкен, Бракупенен**, а также с боями заняли более 600 населенных пунктов.

В боях при прорыве обороны немцев отличились войска генерал-лейтенанта **Лучинского**, генерал-лейтенанта **Людникова**, генерал-полковника **Крылова**, генерал-майора **Рогачевского**, генерал-майора **Симиновского**, генерал-майора **Прихидько**, генерал-майора **Александрова**, генерал-майора **Перекрестова**, генерал-майора **Вейкина**, генерал-майора **Казарцева**, генерал-майора **Багинского**, генерал-майора **Олешева**, генерал-лейтенанта **Безуглого**, генерал-майора **Иванова**, генерал-майора **Кузнецова**, генерал-майора **Данилова**, генерал-майора **Донец**, генерал-майора **Ласкина**, генерал-майора **Казаран**, генерал-майора **Гладышева**, генерал-майора **Кушниренко**, генерал-майора **Папченко**, полковника **Зарецкого**, полковника **Бибикова**, полковника **Кожанова**, генерал-майора **Владычанского**, генерал-майора **Сычева**; артиллеристы генерал-полковника артиллерии **Барсукова**, генерал-лейтенанта артиллерии **Иловского**, генерал-майора артиллерии **Макашутина**, генерал-майора артиллерии **Федорова**, генерал-майора артиллерии **Петропавловского**, генерал-лейтенанта артиллерии **Дереш**, генерал-лейтенанта артиллерии **Саличко**, полковника **Кузнецова**, генерал-майора артиллерии **Попова**, генерал-майора артиллерии **Яковлева**, генерал-майора артиллерии **Корсанова**, генерал-майора артиллерии **Колотилова**, полковника **Струева**, полковника **Попова**, полковника **Седова**, полковника **Засекина**, полковника **Алешкина**, подполковника **Котляревского**; танкисты генерал-полковника танковых войск **Родина**, генерал-лейтенанта танковых войск **Буткова**, генерал-лейтенанта танковых войск **Бурдейного**, полковника **Винченко**, полковника **Семенюка**, полковника **Бабенко**, подполковника **Шмакова**, подполковника **Бурмистрова**, подполковника **Сурнина**, подполковника **Халиева**, полковника **Соммер**, полковника **Лосика**, полковника **Клинфельд**, подполковника **Шинина**, полковника **Прокопенко**; летчики генерал-полковника авиации **Хрюкина**, генерал-майора авиации **Белова**, генерал-лейтенанта авиации **Ушакова**, генерал-майора авиации **Андреева**, генерал-майора авиации **Захарова**, полковника **Пруткова**, полковника **Зимина**, полковника **Хатминского**, подполковника **Заклепа**, генерал-майора авиации **Шевченко**, полковника **Шинкаренко**, полковника **Чучеа**, генерал-майора авиации **Нечипоренко**, полковника **Андреева**, генерал-майора авиации **Молокова**, подполковника **Родина**, майора **Дельфина**; саперы генерал-лейтенанта инженерных войск **Баранова**, полковника **Леймана**, генерал-майора инженерных войск **Гнедовского**, генерал-майора инженерных войск **Жирова**, подполковника **Поплавского**, полковника **Лукашенко**, полковника **Пархомчука**, генерал-майора инженерных войск **Пошехонцева**, полковника **Антонова**, полковника **Соколова**; связисты генерал-лейтенанта войск связи **Бурова**, полковника **Приходай**, генерал-майора войск связи **Сорокина**, полковника **Плоткина**, подполковника **Касьянова**, подполковника **Султашева**, полковника **Юрковецкого.**

В ознаменование одержанной победы соединения и части, наиболее отличившиеся в боях при прорыве обороны немцев, представить к награждению орденами.

Сегодня, 19 января, в 21 час столица нашей Родины **Москва** от имени Родины салютует доблестным войскам 3-го **Белорусского** фронта, прорвавшим оборону немцев в Восточной Пруссии,—двадцатью артиллерийскими залпами из двухсот двадцати четырех орудий.

За отличные боевые действия **объявляю благодарность** руководимым Вами войскам, участвовавшим в боях при прорыве обороны немцев.

Вечная слава героям, павшим в боях за свободу и независимость нашей Родины!

Смерть немецким захватчикам!

Верховный Главнокомандующий
Маршал Советского Союза И. СТАЛИН.

19 января 1945 года
№231.

ПРИКАЗ
ВЕРХОВНОГО ГЛАВНОКОМАНДУЮЩЕГО

Командующему войсками 2-го Белорусского фронта

Маршалу Советского Союза РОКОССОВСКОМУ

Начальнику штаба фронта

Генерал-лейтенанту БОГОЛЮБОВУ

Войска 2-го **Белорусского** фронта, развивая наступление, сегодня, 19 января, штурмом овладели городами **Млава** и **Дзялдово (Зольдау)**—важными узлами коммуникаций и опорными пунктами обороны немцев на подступах к южной границе Восточной Пруссии и городом **Плоньск**—крупным узлом коммуникаций и опорным пунктом обороны немцев на правом берегу Вислы.

В боях за овладение городами **Млава, Дзялдово (Зольдау)** и **Плоньск** отличились войска генерал-лейтенанта **Гусева**, генерал-полковника **Батова**, генерал-полковника **Федюнинского**, генерал-лейтенанта **Глебова**, генерал-лейтенанта **Бобкова**, генерал-лейтенанта **Кокорева**, генерал-лейтенанта **Колганова**, генерал-лейтенанта **Алексеева**, генерал-майора **Чувакова**, генерал-лейтенанта **Эрастова**, генерал-лейтенанта **Поленова**, полковника **Цыпленкова**, генерал-майора **Казакевича**, генерал-майора **Фроленкова**, генерал-майора **Борисова**, генерал-майора **Джанджавы**, генерал-майора **Гребенника**, генерал-майора **Рахимова**, полковника **Величко**, генерал-майора **Теремова**, генерал-майора **Радыгина**, генерал-майора **Борщова**; артиллеристы генерал-полковника артиллерии **Сокольского**, генерал-майора артиллерии **Федорова**, генерал-майора артиллерии **Рагозина**, генерал-майора артиллерии **Козлова**, подполковника **Зеленова**, полковника **Кушнера**, полковника **Репьева**; танкисты генерал-майора танковых войск **Малахова**, генерал-лейтенанта танковых войск **Попова**, генерал-майора танковых войск **Панова**, полковника **Ячика**, подполковника **Младенцева**, подполковника **Градзелишвили**; летчики генерал-полковника авиации **Вершинина**, генерал-майора авиации **Алексеева**, генерал-лейтенанта авиации **Осипенко**, генерал-майора авиации **Борисенко**, генерал-майора авиации **Гетьмана**, полковника **Покаевого**, полковника **Волкова**, полковника **Вусс**, полковника **Смоловика**, полковника **Калугина**, полковника **Виноградова**, полковника **Дадонова**, полковника **Петрова**; саперы генерал-майора инженерных войск **Благославова**, полковника **Визирова**, полковника **Шитикова**, полковника **Репина**; связисты генерал-майора войск связи **Бурзова**, генерал-майора войск связи **Мамутко**, подполковника **Прокасеева.**

В ознаменование одержанной победы соединения и части, наиболее отличившиеся в боях за овладение **Млава, Дзялдово (Зольдау)** и **Плоньск**, представить к присвоению наименований **„Млавских"** и **„Плоньских"** и к награждению орденами.

Сегодня, 19 января, в 22 часа столица нашей Родины **Москва** от имени Родины салютует доблестным войскам 2-го **Белорусского** фронта, овладевшим городами **Млава, Дзялдово (Зольдау)** и **Плоньск**,—двадцатью артиллерийскими залпами из двухсот двадцати четырех орудий.

За отличные боевые действия **объявляю благодарность** руководимым Вами войскам, участвовавшим в боях за освобождение **Млава, Дзялдово (Зольдау)** и **Плоньск.**

Вечная слава героям, павшим в боях за свободу и независимость нашей Родины!

Смерть немецким захватчикам!

Верховный Главнокомандующий Маршал Советского Союза И. СТАЛИН.

19 января 1945 года.
№ 232.

По ленинскому пути, под водительством Сталина

(ОКОНЧАНИЕ)

Теперь, когда Красная Армия начала новое мощное наступление на советско-германском фронте, когда советскому народу вместе с народами Объединенных Наций предстоит окончательно разгромить врага и обеспечить прочный мир в интересах свободолюбивых народов, все советские люди, следуя заветам Ленина, должны еще более упорно и самоотверженно крепить военную и экономическую мощь нашей советской Родины.

Ленин постоянно учил партию и народ не успокаиваться на достигнутом, не зазнаваться, не кичиться победой, какой бы она значительной ни была. Всегда, когда борьба вступала в завершающую стадию, когда надо было добивать уже разбитого врага, Ленин призывал наращивать удары, доводить усилия до возможно большего напряжения.

Когда разбитые войска Юденича отступали от Петрограда, Ленин призывал: „Товарищи рабочие, товарищи красноармейцы! Напрягите все силы! Во что бы то ни стало преследуйте отступающие войска, бейте их, не давайте им ни часа, ни минуты отдыха. Теперь больше всего мы можем и должны ударить как можно сильнее, чтобы добить врага." (т. 24. стр. 516).

К мобилизации всех сил народа для окончательного разгрома немецко-фашистских захватчиков призывает нас товарищ Сталин.

В завершающий период Отечественной войны требуется еще большее напряжение сил народа, самоотверженная работа советских людей в тылу и решительные действия Красной Армии на фронте. Советский народ своим героическим трудом обеспечит новый подъем промышленности, транспорта и сельского хозяйства, еще более усилит помощь фронту и приблизит час полной победы над врагом.

***

Советский народ добился выдающихся успехов в войне против гитлеровской Германии благодаря руководству большевистской партии и товарища Сталина.

Ленинская политика товарища Сталина дала возможность сделать нашу страну могучей военной и индустриально-колхозной державой. Ленинская политика товарища Сталина сплотила все народы Советского Союза в единую, дружную семью и превратила нашу Родину в несокрушимый военный лагерь. Ленинская политика товарища Сталина спасла наше социалистическое отечество в борьбе против фашистских поработителей.

Мы стоим накануне полной победы над врагом. Дух великого Ленина и его победоносное знамя вдохновляют нас на окончательный разгром врага.

Под руководством товарища Сталина советский народ отстоял свободу и независимость своего государства. Под руководством товарища Сталина наше социалистическое отечество выйдет из войны еще более сильным и могущественным.

От Советского Информбюро

Из оперативной сводки за 19 января

Войска 3-го **Белорусского** фронта, перейдя в наступление, при поддержке массированных ударов артиллерии и авиации, прорвали долговременную глубоко эшелонированную оборону немцев **в Восточной Пруссии** и, преодолевая упорное сопротивление противника, за пять дней наступательных боев продвинулись вперед до 45 километров, расширив прорыв до 60 километров по фронту.

В ходе наступления войска фронта штурмом овладели укрепленными городами **Пилькаллен, Рагнит** и сильными опорными пунктами обороны немцев **Шилленен, Ланденен, Куссен, Науйенингкен, Ленгветен, Краупишкен, Бракупенен**, а также с боями заняли более 600 других населенных пунктов и среди них **Унтер-Айсельн, Каллвеллен, Гирренен, Шуппиннен, Драугупенен, Эдеркемен, Кармонен, Шоршинен, Гросс-Клайн, Зодинелен, Аугштупенен** и железнодорожные станции **Гросс Шореллен, Раутебергкен, Науйенингкен, Тракенен, Гросс-Клайн.**

Войска 2-го **Белорусского** фронта, развивая наступление, 19 января штурмом овладели городами **Млава** и **Дзялдово (Зольдау)**—важными узлами коммуникаций и опорными пунктами обороны немцев на подступах к южной границе **Восточной Пруссии** и городом **Плоньск**—крупным узлом коммуникаций, опорным пунктом обороны немцев на правом берегу **Вислы**, а также с боями заняли более 350 других населенных пунктов, в том числе крупные населенные пункты **Дрожиджево, Женгново, Шумск, Личовец, Косцельны, Щреньск, Радзанов, Щепково, Рационж, Бабошево, Шеромин, Наборувец, Крочево** и железнодорожные станции **Гурки Вонске, Грудуск, Носажево, Рационж, Бабошево.**

Войска 1-го **Белорусского** фронта, продолжая стремительное наступление, 19 января с боем овладели крупнейшим промышленным центром **Польши**—городом **Лодзь** и городами **Кутно, Томашув (Томашов), Гостынин, Ленчица**—важными узлами коммуникаций и опорными пунктами обороны немцев, а также с боями заняли город и железнодорожную станцию **Опочно** и более 800 других населенных пунктов, в том числе крупные населенные пункты **Илув, Кернозя, Собота, Монколице, Згеж, Бендкув.**

Войска 1-го **Украинского** фронта, в результате умелого обходного маневра в сочетании с атакой с фронта, 19 января штурмом овладели древней столицей и одним из важнейших культурно-политических центров союзной нам **Польши**—городом **Краков**—мощным узлом обороны немцев, прикрывающим подступы к Домбровскому угольному району, а также с боями заняли город и железнодорожный узел **Велюнь**, город и крупный железнодорожный узел **Тарнув** и более 600 других населенных пунктов, среди которых крупные населенные пункты **Белхатув, Ленкава, Каменьск, Лекиньско, Паечно, Дзялошин, Крашковице, Поитнув, Пранка** на польско-германской границе в 19 километрах юго-западнее города **Велюнь, Рудники, Кшепице, Трусколясы, Островы, Ранкшевице, Влодовице, Кромолув, Огродзенец, Кшешовице, Рудава, Рудлив, Жухова, Тухув** и железнодорожные станции **Розлаз, Гожковицы, Зелковице, Медзно, Клобуцк, Вренчица, Поитнув, Янинув, Кшешовице, Рудава, Забежув.**

Войска 4-го **Украинского** фронта, перейдя в наступление 15 января из района западнее города **Санок**, прорвали сильно укрепленную оборону противника и за четыре дня наступательных боев продвинулись вперед до 80 километров, расширив прорыв до 60 километров по фронту.

В ходе наступления войска фронта форсировали реки **Вислока и Дунаец** и овладели городами **Ясло и Горлице**—важными опорными пунктами обороны немцев на Краковском направлении, а также с боями заняли свыше 400 других населенных пунктов, в том числе крупные населенные пункты **Закличин, Юкуув, Чхув, Ивкова, Райброт, Лиманова, Либрантова, Грыбув, Рыхвальд, Бартне, Кремпна** и железнодорожные станции **Скольшин, Беч, Загожаны, Грыбув, Пташкова, Марцыньковиче.**

В районе **Будапешта** продолжались бои по уничтожению группировки противника, окруженной в западной части города **(Буда).**

Южнее города **Секешфехервар** наши войска отбивали атаки крупных сил пехоты и танков противника и после упорных боев оставили несколько населенных пунктов.

За 18 января наши войска на всех фронтах подбили и уничтожили 184 немецких танка. В воздушных боях и огнем зенитной артиллерии сбито 59 самолетов противника.

Ответственный редактор В. Ф. САФРОНОВ.

МО 01852 Адрес редакции: г. Майкоп, ул. Первомайская, 153, телефон 1—91. Типография Адыгнациздата. Заказ № 170 Тираж 9000